泰東日報

發行所 大連市...町六七 株式會社泰東日報社 發行人 井口陸造 編輯人 趙忠忱 印刷人 中村扁一

定價 每月金壹圓五拾錢 零售每份 ... 廣告 ...

親往訪歷代關東軍司令官邸
晚欵待建國功勞者
張謝恩大使在日第六日行動

【東京廿二日國通電】滿洲國謝恩大使張景惠國務總理主辦之建國功勞者招待晚餐會、由二十一日午後六時半起在帝國旅館舉開、有本庄、菱刈、西尾、土肥原、小磯、多田各將軍以及岸信介、田邊治通、駒井德三、遠藤柳作、諸氏等建國以來功勞者百八十餘名出席、於晚餐席上、張特派大使起立致辭曰、諸位均爲滿洲歷史創造者、同時尤爲世界歷史之推進力、在滿當時獻身活動、深表敬意、嗣後一同乾杯、對此本庄大將爲來賓代表答辭曰、余等有在滿洲國之心情、此外甚願鞏固北邊之防護、實現王道樂土、是示大東亞共榮圈建設之模範、再回憶一同在滿當時於餅花盛開之盛會裡、八時半散會

【東京廿二日國通電】張滿洲國特派大使、於滯京第六日之二十一日午前中歷訪自滿洲建國以來、對確立該國國防治安、殘留不滅功績之歷代關東軍司令官本庄繁大將、故武藤元帥、菱刈隆大將各私邸、偕用日滿最高勳章各一箇之大使、偕院首席隨員、松木總務廳次長、松本秘書等數名午前九時二十分、首先訪問中區上野原本庄邸與着私服姿之同大將、在應接室閑談、深知張大使忙碌日程之大將曰、「必定短時間內、結束閑談」深表惋惜送至大門、午前十時張大使乘車抵下落合故武藤元帥邸、於大門右邊之應接室、與故元帥未亡人愛婿武藤義治海軍造兵少佐令夫人操女史等對面、武藤未亡人曰「主人生前辱承　皇帝陛下之殊遇誠爲光榮者也、對今日滿洲國之隆昌、雖於九泉之下、亦必歡快」等致辭並問曰「今年之滿洲冬季如何」張大使答曰「雲水雪甚少、此秋之十周年記念式、甚望出席」會談約十分在門前或一町餘道路兩側町民整列萬歲「萬歲」赴青山高樹町之菱刈大將邸、在該大將邸應接室、挾棕櫚竹之體着軍服姿之大將、問曰「日本、腹內不飽不能作戰、滿洲國有斯語否」大使曰「從早年我等均以衣食住爲三要件、然對於食方面、最爲緊要、去年因勞力不完及寒氣早臨、故恢復未能如預定、大豆稍差預定額、而其他之穀類、惟願督勵今後增產」如斯、十一時歸還帝國旅館、少憩後、在旅館中庭、立於新聞電影幕前、正午出席在該旅館與亞同盟主辦午餐會、午後在滿洲國大使館、對大使館員以及在京滿洲國人致訓辭、直歸還午後三時半、出席日本赤十字社招待之茶會、夜六時半、在帝國旅館滿洲建國關係功勞開招待晚餐會

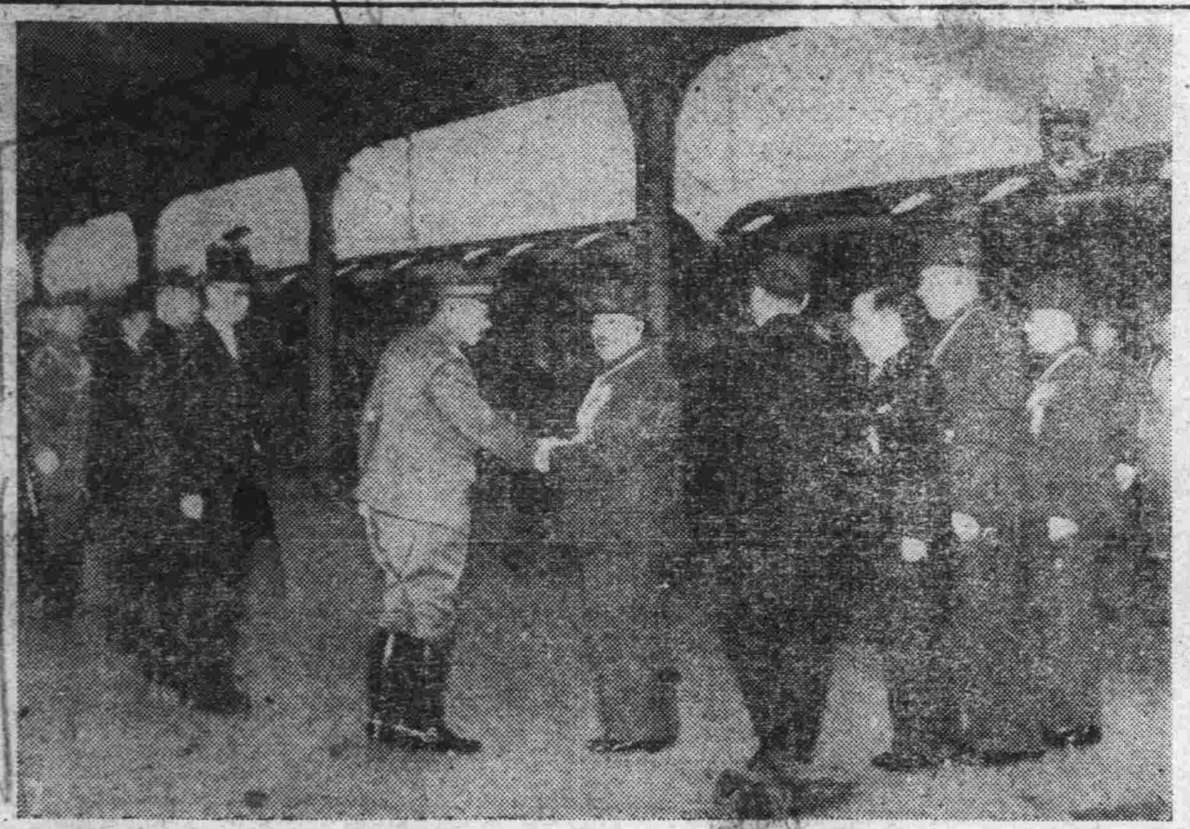

張特使在日行動

（左）滿洲國建國十週年謝恩特派大使張景惠國務總理、浴着國賓之御殊遇、十七日與隨員一同晉謁參內（右）在東京站謝恩特派大使與東條首相互相握手

決死偵察徹宵進擊
太平洋上索敵進擊從軍記

【某艦上灘波海軍報道班員廿二日國通電】記者二月某日搭乘某軍艦從軍與由經驗內地東北洋上北進之美有力艦隊決戰之索敵進擊的無敵海軍、親見我艨艟之勇壯進擊狀況、大有感慨、二月某日午前、突接我偵察機寄來之「敵大艦隊於某方面出現」情報之某艦隊司令長官、立對某航空隊下令「某航空隊須用全勢力攻擊敵艦隊」又對麾下某戰隊下令余率某戰隊、擬於某方面擊滅敵艦隊」時將決戰某軍艦之士官室很呈活氣

艦內擴聲機即行準備喰戒員交換之廣播、炎夏之陽光、映輝於某基地之內海實爲超過百度之炎熱準備出擊之喇叭、用擴聲機漫及全艦、即開始出擊、二番艦、三番艦、以廣表七千餘萬平方海里之太平洋爲戰場、爲大君魂之御楯

有擊滅敵艦隊之決意、鬥志滿々既出外海全艦艇速力、益形增加、向赤道邁進好似用扇形陣驚進擊、數十分後、又成爲若干列縱隊或以若干隻先行、艦以索敵、警戒敵潛水艦、關於全員戰鬥配置、登上砲塔、點檢主砲發射裝置主砲々員整理方位盤之測距儀、測的班警戒敵潛水艦之蠢動、以備敵機來襲喰戒室 中海上之喰戒員調整魚雷發射裝置、之艦載機之發動機轟々震撼上、我偵察機、僅作「今尚在攻擊敵大艦隊中」對於敵勢力之詳報、則全然不明午後六時、○○航空隊來電云「五時爆擊終了敵防禦砲火熾烈、擊沉敵航母及敵艦一隻」由以判明敵艦隊乃包含航空母艦之相當多數艦艇、我全艦

艇士氣愈昂、未幾、出擊第一夜即已來到、由僚艦上時見發火信號之燈以全速力駛行於海上、徹宵進擊後、又到出擊第二日、拂曉艦載機又已出動、在相當廣範圍作決死偵察、終未發見敵影、迨正午○○○○兩艦亦未發見敵艦、但美有力艦隊、雖經我爆擊隊猛爆、仍企圖空襲日方基地、故今夜深更在○○方面與我艦艇遭遇乃必定之事實灼熱夕陽、落於西方、滿天星斗照耀清澄之空、消火用喞筒、已準備妥當、僚艦發火信號頻作點滅、流注海上、爲索敵員之兩眼、而有先行○○溼之僚艦來電報告「○○方面未有敵影」戰鬥配備解除、返還士官室之○○大尉稱「敵似已逃竄亦無戰意也」

奎西常駐近東
澳洲總理極度不滿

【布宜諾斯愛烈士廿二日國通電】據合衆社坎培拉來電稱、環繞英政府以奎西駐美澳洲公使爲英戰時內閣々僚之一人、任命近東常駐公使之經緯、又惹起澳洲政府之對英不滿、即任命奎西、與彼本國之澳洲政府、未行何等相談、乃係邱吉爾之獨斷澳洲總理賈勛二十日對英政府強硬抗議、同時向澳議會提出白書、暴露英澳兩政府間之交涉內幕如次

由BBC放送始知奎西任命近東常駐長、邱吉爾因奎西爲英戰時內閣必要人物故竟自已獨斷、邱吉爾與余電報之中稱、在電話中與奎西談話、彼欲向他轉出、但奎西對余打電稱余此次任命、實出意外故可知邱吉爾之巧言矣、澳洲不僅邱吉爾、更有英當局例如移重軍隊、事前澳重要之澳洲國防機密之不滿、英澳間之反目益形深刻化

澳軍政大改革歟
舉開緊急閣議協商

【布宜諾斯愛烈士廿二日國通電】據坎培拉來電稱、澳洲戰時內閣、十九日招開緊急閣議、關於馬克薩就任西南太平洋反樞軸、聯合軍總司令官之強化澳洲戰備進行協議、聯合軍副司令官兼空軍司令官浦列特、赴坎培拉與總理賈勛空長佛德協議、馬克薩來週即訪問坎培拉、與澳洲側軍政首腦部協議後、擬赴澳洲北部前線總司令部、此結果澳洲陸軍政兩面之根本的大改革乃係當然之事、以資實現左記諸點

一、澳洲軍總司令官、即屬馬克薩麾下

二、爲澳洲陸海空三軍與美國陸海空三軍連絡新設連絡會議

三、於日本軍有上陸危險之方面、集結澳洲軍

樞軸國確約
保障智利船

【布宜諾斯愛烈士廿二日國通電】聚的雅哥來電＝智利政府、關於保障智利船巴西船及委內瑞拉船之安全、會對樞軸國政府申告、樞軸國政府均對智利船予以保障、然對他國船舶、回答不能與政府見解同樣二十日發表

抑壓反戰空氣
英政府下警告

【里斯本廿二日國通電】於倫敦來電稱、英莫里遜內長兼治安長二十日在下院、對英各報、嚴重警告、英政府、極力鼓舞國民志氣、撲滅敗戰大形狠狙之英新聞某報之反戰的傾向、發出嚴重警告、據明如下、政府鑑及某報再三揭載有反戰的傾向之評論的事實、有影響國民之士氣之虞、故對該報嚴重警告、例如該報揭載水夫搭危險筏之漫畫、表呈「煤油價格步步騰貴」之意義、其寓意即販煤油者多獲利、而水夫等惟賭上生命之危險、該報因水夫間多讀載此漫畫、豈不沮喪已有超越海上許多危險、水夫等的士氣歟

巴達維亞更生

【巴達維亞廿二日國通電】前巴達維亞市參事會議長阿布志氏、二十日任命巴達維亞市長代理、同時決定各部主任者、即日開始更生巴達維亞之活動

德軍戰況發表

【柏林廿二日國通電】德軍司令部發表

一、赤軍十九日東部戰線之戰鬥損失飛行機六十二架、德機損害五架

一、西班牙軍第四十六聯隊、由二月初於東部戰線、受數次優勢赤軍之攻擊、幾同將其擊退與赤軍以多大之損害、同聯隊於最近十一日、擊碎赤軍戰車達百六十二台

一、德空軍對馬耳他島連次爆擊飛行場並要塞與以大損害

一、於英本土近海活躍中之德空軍、十九日於波蘭南方擊沉六千噸級之敵商船一隻、中型商船二隻大破

一、由三月十日迄十九日、英空軍損害六十二架、其中二十八架於地中海北非被德空軍擊墜

泗水市復興

【泗水廿二日國通電】在皇軍庇護下日見復興之泗水、二十日一齊採用日本時間華人街之商店亦全部開店市內益加興隆又泗水港內之機雷、經海陸協同之掃海作業、預定一兩日中全部終了

委內瑞拉政府
接收樞軸國船六隻

【里斯本廿二日國通電】加拉加斯來電＝委內瑞拉政府二十日發新政府令、接收委內瑞拉國內諸港停泊中之樞軸國船六隻

建川大使近將歸國

【奎比希耶夫二十一日電】建川大使將於二十五日頃就歸國之途、擬帶同宮川參事官乘特別飛行機去莫斯科、向莫洛托夫外務人民委員致歸國之辭

空襲布洛姆

【里斯本廿二日國通電】坎培拉來電＝澳洲政府二十一日公表　日本軍航空部隊、二十日晨空襲澳洲北岸布洛姆、痛炸該地飛機場附近、更攻擊於該港附近航行中之船舶一隻、日本軍同時猛比炸達爆

光榮已極
稻垣與農部次長謹話
蒙垂聽滿洲開拓狀況

爲酬謝親邦之仗義、而赴日之謝恩特派大使　張國務總理等一行、十七日、謁見　天皇陛下、捧呈　皇帝陛下之御親書、當時關於　皇帝陛下之御日常及滿洲國之現況、蒙賜御言詞尤其對於日本開拓民、亦賜予優渥之御言詞、日本內地之關係者、自不待言、即現地開拓關係者、亦均於恐懼感激之下、邁進生業、期貫徹日滿兩國之開拓國策、稻垣與農部次長兼開拓總局長、二十日謹話如左

曩由井野拓相、上奏　天皇陛下、張國務總理、于與農部大臣、向　皇帝陛下、奏陳開拓近況感爲光榮、今又對張特使御賜特別之御言詞、不勝恐懼感激、獻身於開拓事業者、光榮無過於此者、開拓事業、乃爲日滿兩國共同決定之兩國不動之國策、雖在大東亞戰爭下、亦必遂行　天皇陛下之御稜威、擴大無窮、此次蒙對滿洲國之現況尤其對日本開拓民、御賜御言詞、光榮無過於此者、今後關係者一同、又堅固貫開拓事業之覺悟

李大使招待樞軸使臣

【東京廿二日國通電】李滿洲國大使主辦之日本政府及樞軸國駐日外交使臣招待晚餐會、二十日午後六時半、於帝國旅館舉開、日本側有東鄉外相、賀屋藏相、八田鐵相、岩村法相、鈴木企畫院總裁、杉山參謀總長等、樞軸國側有奧特德大使、意國大使館高埃布輔佐官、徐中國大使、奈狄里克泰國大使、吉高西班牙公使、狄里芝丹麥公使、伊德曼芬蘭公使、巴克禮方克羅馬尼亞公使、威克何牙利公使、馬列拉羅馬法皇使節、特克希布彥蒙疆自治政府代表及其他滿洲國側張特派大使以下隨員及李大使、山梨參事官等約百二十名出席、時至定刻、由李大使、發聲祝大日本帝國天皇陛下聖壽無疆、一同乾杯、繼由東鄉外務大臣起立、祝滿洲國　皇帝陛下萬壽無疆、一同乾杯、又由張特派大使起立以祝樞軸國各元首之御健康而舉祝杯、再有李大使之致辭東鄉外相、爲日本側代表、與特德大使爲樞軸側代表各有致辭、於和氣靄々裡、同八時許晚餐會終了

五年計畫無修正必要
古海總務廳次長會見記者談

古海總務廳次長、二十一日午後一時在次長室、會見記者團、對於第二次五年計畫其他當面之滿洲諸問題談話如左

△第二次五年計畫　關於第二次五年計畫初年度之本年度實行計畫、經與日本側折衝、關係官廳上、協議、然終未有最後的決定、自大東亞戰爭以來、五年計畫是否有修正必要之意見、一再聽詢余想今必無何等修正之必要

△石炭協議會改組問題　本問題雖經滿業、滿鐵、日滿商事等各業者間、協議具體案、但仍未得到最後案、對此政府之態度、以同協議會爲統制會的、與政府及業者中間統制運用必甚良好、協議會對各業者經營內部詳細、政府對各業者期待甚於理事長中心主義、遠特機構刷新方針、頗不適當、再關於政府協議會之權限以上以政府所持之權力爲背景時因不能解決者甚多、故需要慎重研究、鐵及粘結炭之增產、鐵鑛增產之緊要性去年末、雖有大量華北粘結炭輸入、但此際對國內粘結炭資源之開發增產乃有一層積極化之必要、尤其至今未開發之滿炭與隆、富錦兩炭田及東邊道松濤炭田、頗爲有望、必須急速開發、目下作成具體案、惟此等之炭田、因於交通不便之地域、故輸送力增強、爲先決問題、經濟平衡資金運用於可能範圍內不得不使急速、預定於來月中在總務廳設運用委員會

武部長官歸京

二十一日午後六時八分到京、開原之武部長官一行、受張開原縣長村上同副縣長　若杉豆稈紙漿常務等之出迎、在驛貴賓室、村上副縣長報告縣政、下榻開原旅館二十二日自午前十時、參拜開原神社入縣公署、訓示縣職員午前十一時半視察交易場、午後視察各工場午後五時二十七分搭車歸京

視察四平省管下中之武部總務長官、二十日、一行加入志甫中佐、岸谷總務廳參事官、等二十一日詳細視察西安炭礦、野田四平省次長倉內民生廳長等亦同行、在炭礦事務所、先由原田技師長報告業務及聽取其說明、繼歷二小時視察採炭現場、及製炭場午前十一時、於事務所講堂參集全職員、賜以激勵黑鑽石戰士之訓示、午後零時二十分、搭由西安發之列車、經由四平赴開原

△武部長官談　大體關於豆類已有智識、石炭雖未根底徹底、然已略有所得技術的自不待論當面之重要問題、即勞務問題幸田村勞務司長、亦同行大有收穫、願多用現地附近工人、力行有定着性之方針、如斯不止當地有經濟力、即於增產能率上亦利莫大焉

褚外交部長赴燕

【南京廿二日國通電】國府外交部長褚民誼氏、二十一日午后三時四十五分向浦口發北上、二十二日抵北京、與現地各機關、協商之後協和醫院病院收藏之國父孫文肝臟領受後、二十六日赴天津二十八日臨舊英租界行政權正式接收式

鞠躬盡瘁奉公
畑大將之感激談

【南京廿二日國通電】榮膺武人最高之榮譽、蒙賜功一級金鵄勳章之畑支那派遣軍總司令官、對往訪記者、以和靄面孔、簡單談話如左　余自愧無何功績、今拜聖旨不勝恐懼恐縮、換言之甚覺過分、細察此次之賜勳、多賴部下將兵之奮鬥有以致之、今後不惜粉骨碎身、以盡御奉公之至誠期副聖慮

荷領婆羅洲
戡定作戰完了

【某々基地廿二日國通電】荷領婆羅洲之戡定作戰、即將完了、前十五日荷印軍西部婆羅洲預備隊長馬爾斯中佐以下二十七名投降　日軍迄二十六日、又有前坤甸行政官二名請求歸順前記投降者之中計中佐一、大尉三、中尉一、少尉二、下士官十二名

希商船被擊沈

【里斯本廿二日國通電】華盛頓來電、美海軍部發表、希臘國籍中型商船、於美大西洋岸被樞軸國側潛水艦之魚雷擊沈、又美貨物船一隻、亦於大西洋岸受德潛水艦魚雷攻擊、美大西洋岸受魚雷攻擊之商船達百二十六隻、其中九十一隻爲美國船

反復空襲
莫來斯比港

【里斯本廿二日國通電】坎培拉來電澳洲軍司令部發表　莫來斯比港二十日又懸二回受日本航空部隊、爆擊第一回爆擊飛機場、施設並加以機槍掃射、第二回攻擊投下爆彈

今日一大張

肺病吐血其效迅速

肺病菌

益壽丹

肺癆病不難治　益壽丹非奇藥

難在不能攻破肺癆菌・　奇在殺菌化痰清肺理氣收效力・

肺癆菌繁殖於肺部所到之處便破壞損爛成空洞故極難治療益壽丹藥力直接達於患部而殺盡肺菌故無論一二三期肺病者均能克奏奇效即無病者亦宜預防先服益壽丹以避免肺病之傳染可保終身無病延年益壽從前死於肺癆病的都是冤枉死的目前患肺病的都可以不死益壽丹治一二三期肺病有藥到病除之功數千年來無藥可醫的肺癆病有了救星

如蒙惠顧請先匯款

定價每盒十二付國幣七元　外埠函購加郵二角

奉天市小北城門外西頭電車路道北　發賣本舖　國瑞藥店

福康育

外埠函購加郵二角　如蒙惠顧請先匯款

每盒十四付　定價　十二元六角

適應症　赤白帶下腰疼腿痛子宮寒冷久不受孕行經腹痛月經停閉腹內脹滿塊氣塊瘀血凝積月經不調壹病癆病產後諸症四肢痠痛面黃肌瘦飲食少進一服福康育諸症除根飲食劇增

奉天市小北城門外西頭電車路道北

發賣本舖　國瑞藥店

實用日語完璧（定價三圓）飯河道雄先生著　菊判布製五百九十八頁　送料廿四錢　全書分爲七編、曰發音編、曰假名編、曰問答編、曰會話編、曰標準編、曰單語編、曰練習編、曰譯解編是也　第十三版

日本文法精華（定價九十錢 送料九錢）堀越喜博　淺井周治　先生共著　菊判洋裝二百二十六頁　學外國語者、須先確實文法的基礎、本書即本質、最爲緊要矣、本書是著者於多年中國人教育之經驗而編著者把握其言語說此目的　第五版

現代日本語會話文法（定價一圓十三錢 送料十二錢）堀越喜博　淺井周治　先生共著　菊判洋裝二百三十四頁　初版忽售盡其大半乃實於斯界有絕大之貢獻矣、欲速修日語語公請從早購一本　第十三版

最新日本口語文典（定價參拾錢 送料六錢）服部宇之吉博士閱　淺井周治先生著　四六版一〇九頁　日華對譯　一、本書爲滿人教育之各種學校日本口語文典之教科書、一、文典之教授其要點明確務使用入學生之腦海爲緊要故努力簡明　第三版

實用日語辭典（定價壹圓貳角 送料六錢）權寧世先生近著　袖珍四三頁　本書係從前大連語學校講師即語學界權威者編著世先生之近著　最新刊

簡易日語會話（定價六十錢 送料六錢）中谷鹿二先生著　四六判洋裝二百二十頁　啓者本號爲便利華人研究日語及文法起見、本埠關東廳華語講習會囑託、雜誌善鄰之主幹中谷鹿二先生、編輯　第十二版

發售處　大連市浪速町一三八番地　振替貯金口座大連五五番　大阪屋號書店　分店連鎖街、支店、旅順、奉天、新京、京城

感謝良藥救人　患痔人

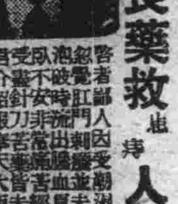

啓者鄙人因受潮濕致患痔瘡…化痔土…龍散…奉天市隆昌街二段一五五號　感謝人　依瑞忱

通信教授新式簿記

今後本會創辦之第十二年故決行增刊數千學員渴望之

白話商業簿記

現已付刊約本月末日出版此後入會函授生均有免費享受之權利報名請早函索時可附郵圖四分寄新京市中央郵政局內設私書函箱第八四號駐京大連銀行簿記講習會收即寄（但同信地址須詳細寫明）

百用百效

心腹藥

心腹病症百用百效　多年胃病信者得救

此藥專治　胃腸痛　嘔吐酸水　時常抗脇　心胸鬱悶兩脇攻心　痢病　及心口疼痛　心胸脹滿　氣積血積　食積水積　因氣肝腫　諸般臌症　腹內病塊　以及肝氣不舒　積化不良　停食停水　氣滯血瘀　心腹一切病症　服此藥　平肝順氣　開胃健脾　化積消聚　散結除鬱　去瘀退熱　增進飲食　潤腸通便　消除煩悶　舒暢氣血　通暢百脈　凡係氣裡食所得之　無論老幼　積年累月者　皆能治之

外埠函購概不加郵費每袋壹元五角　總發行奉天大東門裡鐘樓胡同

德春堂藥店

元一行

營業科目　海陸運輸、代理各種、包辦各埠貨物、及搬家貨物、限期交到、決不有誤

總行　大連市淡路町二十一番地　電話二二九一三　二五〇二六

支行　青島單縣路六十五號　電話二二六四七

經濟取締會議開幕 各縣代表紛集提陳議案

【牡丹江】本年度第一回牡丹江省經濟取締委員會、三月十三日業在省會館舉開、出席者省公署有森田警務廳長、三上參事官、林警務科長、尹保安科長、古高殖產科長、以下事務官警察官、地方檢察廳有森田檢察官、市公署有竹內經濟科長、市警務處有工藤經濟保安科長、專賣署崎川署長、其他牡鐵、憲兵隊第六憲兵團、稅捐局、稅關、營林署、省下市縣各關係機關代表約達三十餘名、開會後首由清野警佐說明省之經濟取締運用方針、並於客年取締經濟犯之成果、以次由各關係者交換意見、陳明希望事項、予以今後之取締上多大之成果、直至同日午後五時許始散會、玆誌各關係者提出之希望事項如左

△牡丹江市
一、虞業者之原因及對策
二、輸送不圓滑及入荷難之對策
三、由列車輸出農產物禁止之件

△穆稜縣
一、關於列車輸送拔荷防止之件
二、鐵道構內賣店並列車內販賣價格之件

△營林局
一、物資輸送上之拔荷防止取締之件

△稅捐局
一、有自違反稅法之經濟違反檢擧通報之件
二、業務用酒類不正販賣取締之件

△專賣署
一、小麥粉大量需要者之密賣買防止上命令制定之件
二、密磨房取締之件

△綏陽縣
一、於僞裝物資發賣着之際、與鐵道側連絡之件

牡省市縣長會議 二日間之日程決定

【牡丹江】省公署卜於廿六七兩日在省會館召開本年度第一回市縣長會議、此次之會議係於大東亞戰爭下、以對日協力決戰體制之確立及時局的諸施策之完遂爲重點、傳達於全國省長會議及省次長會議各廳長會議席上所指示之種々之懇談、其成果頗値期待云、會議之日程內容如左

第一日(二十六日午前九時起)一、開會 二、向日滿兩國旗敬禮 三、捧讀時局詔書 四、政府方針、並省方針之指示、報告各市縣政務概況、以遂行省長訓示 五、軍關係致詳 六、市縣政務概況報告 七、與外部機關懇談 八、各機關聯絡懇談會於厚生會館

第二日(廿七日)一、官房並各廳指示事項、次長訓示 二、質疑應答並懇談 三、弘報關係懇談會

東滿未開發地 設簡易宿泊所

【牡丹江】因東滿一帶頗多未開發地、致各地往來旅行者每感住宿艱、是以牡丹江鐵道局會進行、設置社員之簡易宿泊所、現在老黑山、東寧、虎林、牡丹江各地已前後竣工、開始營業、各宿泊所均由厚生會館經營、以講求經營之圓滑、此誠旅行東滿者之福祉云

九一八工場 從業員募齊

【山城鎭】本鎭街公所奉海龍縣署命令、募集九一八部隊工場、從業員五十人爲失業及失業青年人、謀出路、不但待遇優厚、且可學成精良技術、現已如數募齊、於月之十六日上午九時、將各應募之青年招集於街公所院內、徐街長殷々訓話、復令各人預備齊整、於十九日、遂至海龍縣署、經縣長檢驗體格後、即送往奉天文官屯工場、各任職務云

防止失貨期間 翟某竊盜事敗

【牡丹江】牡丹江鐵道警護隊爲樹立頻發不止之鐵道輸運貨物拔收事件之對策、如既報自三月十一日起亘旬間、實施沿線貨物偸漏防止旬間、不料於旬間展開之第一日之十一日、即摘發一拔取常習犯、現正嚴押鐵警訊辦中、玆誌該犯犯罪事實於左、赫永長、三十三歲、吉林省九台縣人、現住市內西三條路十一番地五號、康德七年經朱某介紹、得入國際運輸支店、去年採用爲層員、該某個人有馬二匹馬車四台、手中並積有現金二千五百餘圓、因與國運對其頗爲信賴、孜由康德八年五月開起、即常出入於牡丹江驛構內、乃漸萌不良、旋即不時乘機偸取輸送品中之雜貨及日用品等、每回所得除一部家用外、餘者均轉賣他人、被其光顧而受害之總額、計茂利洋行、高岡百貨店、滿鐵生計組合等約達二千餘圓云

地區聯協會 擧開期決定

【牡丹江】協和會牡丹江市地區聯合協議會之前衛、協和會各地區聯合協議會、以南區爲首已自十七日起逐日擧開、日程如左

南區支部 三月十七日
披河區支部 十八日
樺林區支部 十九日
梟區合分會 廿日
謝家分會 廿一日
東區支部 廿二日
中區支部 廿三日
北區支部 廿四日
西區支部 廿五日
廿六日

云

此次地區協議會、係本年首創於全國一齊實施下、因鑑於國防都市之特殊性、於各地聯提出審議之議案、特置重點者、一、對國民生活有切實影響者 二、對國策實施上有重要關聯者 三、於會運動發展上有重要性者 四、爲請願及陳情而含有建設性者 爲徹底發揮各級聯協之機能、以實擧協和政體之精華計、對地聯決採取現地議案於現地解決之主義、其成果實堪期待云

大陸科學院擧開 第三次研究報告會

【新京】滿洲國大陸科學院、數年來、費盡苦心、致力研究適應於大陸滿洲之一切科學建設、曾有莫大之功績、於今建國十週年、又逢聖戰制勝之際、該院復爲顯現偉績起見、遂自三月廿一日至二日間、假市紀念公會堂、盛大擧開「第三回大陸科學院研究報告會」、第一日(廿一日)自午前九時半開會、式次如儀後、首由大陸科學院長工學博士直木倫太郎氏致詞、就近年來苦心研究之成果、作一番扼略之報告、又力說完遂聖戰、賴諸科學發明者殊多、故感責任之重大、決議粉身碎骨、爲國効勞等、次即轉至講演、首由衛生技術廠長醫學博士阿部俊男氏、以滿洲之百斯篤爲題、作詳盡之陳述、其中尤以對百斯篤豫防及防止之萬全對策、更爲警惕等、故今後逐年猖獗之百斯篤、將由此斷跡矣、國都新京本年亦將得脫百斯篤禍之魔手、此點殊爲建國十年於茲、新奇之發明、故實頗堪慶幸者也、再次由該院科學技術界各權威者、旋對大陸滿洲之民族、地質、鑛產、交通、化學、畜產、農產、機械、病菌、國民體位、防疫等々加以徹底的研究說明、會之第一日共分兩場、共演講六十九件、第二日分三場、共演講七十二件之多、亙兩日間動員百餘名、科學各流爲講師、頗堪稱空前之科學大供獻會、前經聽講者、皆呈超滿員之盛況、此次大會、戴空前之榮譽、而於廿二日午後三時圓滿閉會云

賣烟辦法改善 癮者大告便利

【黑山】黑山管烟所、自隨同行政區域變更後、因管轄之擴大而癮者數日大形激增、故更改爲先天交錢翌日領取之辦法、其中尤以遠道四五十里之癮者感覺莫大擁擠之苦痛、玆者黑山管烟所長齊伯恩氏、爲謀解除癮者之苦痛計、乃與全所職員等、努力研究管理烟事執行上、具有特殊之方法、以謀領烟之改善、而達到諸般事務進行之圓滑、從來領烟者、感到便利、更有該所職員及病老者爲更甚、今後將擁擠延時之弊、一律改爲交錢領烟同日許云

東豐防火班成立 保護資源嚴防災害發生

【東豐】本縣警務科當局、以現值春風物燥、對於火警災害、稍有不慎、易延鉅災、金錢之損失、一剎時間、化爲烏有、深堪可懼、爲保市民財產起見、乃由保安股警察署與街公所商工會緊密協議之下、始有防策種々計劃行事、以喚起人民火災注意防火、特於本月十八日午前十一時、在東豐署院內擧行防火班結成式典、儀式極爲嚴肅、出席者劉警務科長、商工會長、副街長、保安股長、吳署長、及各區長班員等、首由吳署長致開會辭、劉科長郭保安股長訓示、同意爲保衛地方之民財產、諸班員克盡職責、諄々告誡、聽衆動容、遂於十二時圓滿閉式、今後望官民一致團結防火、以期防患於未然而云萬全

配給白糖麵粉

【東豐】本縣麵粉組合、令各商號配給民戶麵粉、每戶每人一斤、白糖每戶每人六兩、均持票領取云、又棉布組合令各商號配給棉布、數日內即可發表云

土木股準備 建築工事

【黑山】縣公署土木股、以現在春暖解凍後、對縣下各道路橋梁之工事、應繼去歲未完者實施建設工作、以達到徹底之完璧向上、刻經着手準備一切、預定不久即開始道路之補修、與橋梁之架設、已由各街村準備所需之木石等材料云

縣本部事務長 新舊更替

【黑山】協和會黑山縣本部事務長周樹基氏、前自到差後、即努力協和運動之圓滑、以及促進分會運動工作之發展、故早著優良成績、玆者奉到省部命調安東本部職、遺席由與城……

縣聯協議會期近 連日擧開分會長會議

【黑山】康德九年度黑山縣聯合協議會、已預定四月八九十三日間隆重擧行、因此縣下各村協和分會、爲徹底協和運動之滿進、以完成宣德達情使命之圓滿、當在縣聯開催期前、對議案準備謀詳盡目的、徵集真正民意以期上達、故近日柏縣召開分會協議會、同時更由縣本部派員蒞場、指導參加、而使達到盛殷萬全云

道德會講演會

【山城鎭】本鎭街道德分會、秉派男主任一人、以前主任孫慶成仍留、女主任孫綸志恒、女副主任盧靜嫺、講師主任李寶珍、講員張海洲、鈕榮菊、于寓擧、均已任職、於三月十三日、即陰曆正月廿七日、開講演會、及學生開班、是日上午十時、該會之正副會長、各理事長、理事、各科長主任、幹事、職員等、並各界男女來賓、及甲乙兩班女學生五十八人臨席、齊集講演室禮堂、擧行開會及開班典禮、向日滿國旗行最敬禮、繼向新京皇居遙拜、向至聖孔子及王老善人張總裁均行最敬禮、繼由女學生唱滿洲國歌、及道德會歌、禮畢遂開講演會、各主任講員等、均各出席、講述經過與志願、皆娓々動聽、實令人聽之不倦云

發生火警 幸未燎原

【新民】値此春風生燥、一般人民對於火警宜防之於未然、以免發生意外、於月之十九日早五時許、西泡沿分所管轄內西大街路南、陳羅國忠開設羅圖舖、執事人陳國志、年三十三歲、代奮開設雜貨花生業、陳張二姓同鄰、同院內有廂房三間、係路姓居住之、前有廠房四間、陳張二姓各佔二間、係裝貨物、中間有墻相隔、陳姓所存之貨、保鍋盃洋鐵稱羅圖搖軍掃帚等物、價値一千餘圓、張姓存花生瓜子三百餘圓、不知因何發生火警、時値院內住戶路婦出外發見存貨之屋窗紙通紅、近前看視、方知起火、乃大聲急呼起火、將前屋之人均行喚起、西泡沿分所長暨附近電話報告警察署及縣公署、値宿者急鳴火警、警笛、警務科張科長及警察署關署長聞報、率全體官警趕到現場、指揮消防隊及各商自衛團員撲救、由五時至六時半、始行撲滅、雖然南風怒號、因指揮有方、撲救得法、幸未延及四鄰、起火原因現尚未明、警察署正在調查中

灤縣積極增產 發放貸款獎勵鑿井

【唐山】灤縣爲謀增加生產、使人民生活充裕、邁進圓滿境地起見、刻正根據上峯指示、積極辦理增產運動、本月六日下午四時、並於縣署秘書室召開是項會議、預計先行鑿井二百眼以上、每眼由合作社無息貸與五十元、并煤兩噸、以資獎勵、而減鄉村担負、此外由合作社運到大批肥料、行將分配鑿井最多之模範村莊、並辦理鉅額數目之春耕貸款、用以救濟無力農民、並經大會議決、當塲組成增產委員會、以甫縣知事爲委員長、主席參事爲副委員長、委員若干人(縣政科、財政科、教育科、警務所、新民會、各首腦及縣參事等)、專門委員若干人(合作社三浦事務理事、建設科劉主任、合作社劉指導系長、新民會顧問、縣廳農業班王教師等)此外、爲實地辦理便於進行起見、以下設總務部、企劃部、業務部、及調查部等、分……

偵緝二小隊 捕獲毒犯

【北京】偵緝二小隊隊長孫永臣、偕率警多名在南橫街巡邏之際、見一男人行走慌張、形跡可疑、當上前盤詰、據稱名鐵濱三、自其言語支離、即行詳加搜索、當搜出包袱一個、內有白面七十四兩、當帶隊訊……云

烟民必須登記 坊里協助辦法

【北京】北京特別市區煙總局公函略稱、華北禁烟辦法、第一條規定吸食鴉片人、須先遵章聲請登記、發給吸烟執照、方准吸食、迭經布告週知在案、惟查本市住民、未經聲請登記而吸食鴉片者、爲數仍屬不少、除已函請本市警察局、通飭各區段警於清查戶口時、就便查催烟民從速登記外、相應函請貴處查照、即希轉飭各坊里長、隨時注意本坊里民戶、如有吸食鴉片情形、務即勸導從速來局登記、至祕合誼等情、速往該局進登記以符功令云

獻納茶殼 犒勞軍馬

國都國防婦人會、爲隨處發揮翼贊精神、前乃展開茶殼獻納運動、近已積得多數、於廿日午後二時、將茶殼集至中央通富士屋旅館前、各區代表、對○○部隊獻納(照片爲國婦慰勞軍馬)

蓮池放生會 江氏爲禽請命

【北京】北京蓮池放生會以時屆春生、百物滋長、各生物均將相繼繁殖、但各地鄉愚每投行殺放生與愛玩、生物心理不惜傷及天和、殊戕靈性、蓋力將各項禽走獸、羅致售賣、該會會長江朝宗上將軍、昨特代電華北各省公署、請求推廣審政恩及禽獸、令行所屬佈告地方、一律禁止拿售飛禽走獸、及田獵等入市售賣、違者准人告發、以道論罰、用暢生機而消刧運云

蔡經濟部大臣 離京飛魯視察

【北京】滿洲國經濟部大臣蔡運升氏、爲視察華北各地經濟狀況、十三日抵京居北京飯店、十四日午前歷訪華北軍與亞院、滿大使館、午後訪治安總署等、十五日晨自西郊飛行場赴濟南青島視察云

北京大學 將增加班次

【北京】國立大學法學院、自收納前燕京大學轉學生二百餘人後、對校舍之擴充已決定利用前中法大學附屬高中舊址、關於班次方面、聞總商增、各系二三年級刻正積極籌理中云

海會寺貧兒院 遷移石燈菴內

【北京】朝陽門外海會寺貧兒院、因兒童樂隊參加喜慶祝賀便利起見、全部兒童業於十二日遷移至西城前王公廠石燈吉祥寺內、所有教職一併遷入該寺照常辦公云

救濟文貧節婦

【北京】華北賑濟委員會爲救濟京市文貧、節婦、孤女及特殊赤貧市民起見、於十日假西四廣濟寺佛教利生會發放賑款、計共賑款爲三千零九十圓、共三百七十二戶

張文成君從軍戰死 東條陸相表示弔意

【奉天】奉天市柳町九號張榮倍氏之長子張文成君、本年一月四日充日軍之軍屬從軍中、於山西省而致戰死、十九日午後二時由東條陸軍大臣代表(奉天兵事部員)訪問該氏家庭、行懇切之弔問、並有國婦、軍援、鄰組等亦行同樣弔慰云

整頓司法警察 勒索者決嚴懲

【北京】北京地方法院檢察處、爲整頓司法警察、對於藉公務之便而假職者、准當事人告發、已呈準法警知所警惕、於前發出布告、其列如次、一、法警出外、辦事例不收受任何費用、如稍同當事人、出外取保、無論保人之情形如何、概不准需索分文、或有巧立名目、藉詞訛詐者、不同錢數多寡、均可告訴告發、即或取保人、恐當時無保帶同收所付與錢財、事後亦可來院告訴、一經查實、自必從嚴懲辦、告訴人可以原情免罰、倘於隱忍不言、如被查獲、與受同科、爲此剴切曉諭、俾衆周知、此布

遼化警所長易人

【盧台】據遼化縣消息、遼化縣公署警察所長呂興如氏、於二十八年冬、由遼安調任遼化以來、適値地方不靖、萑苻叢生、民衆倒懸、呂所長內整警政、外勤匪患、群情融洽、輿論翕然、職是之故、遂致勞累成疾、屢思退休、迄未邀准、祇以辭意甚堅、業荷省道核准暫時休養、遺缺由督察長袁家滋代理云

寧河縣政會議 提案共計兩項

【盧台】寧河縣公署於日前午後二時半、在會議室召開第三次縣政會議、到有呂知事、鍾田顧問、張民政科長、李財政科長、王建設科長、下教育科長三、梁警察所長、田警備副大隊長、由呂知事主席、開會如儀後、旋即討論各項提案、經逐項研討後、議決兩項 一、民政科提、爲擬定鄉鎭財政暫行收支辦法案 二、民政科提、爲擬定智鄭所章程預算案云

臨榆縣盛擧典禮 大東亞戰爭紀念日

【臨榆】縣知事李振鐸氏以三月八日爲大東亞戰爭紀念日、遂令於是日上午時率領全體職員舉行朝會、首向國都遙拜、繼向陣亡忠勇將士默禱、旋由李知事對所屬職員訓話、大意爲勤能補拙、儉以養廉、現當聖戰、以期無曠厥職、表率群倫等語、至上午十時三十分散會、學校忠魂碑前參加友邦主催之大東亞戰爭殉職將士祭、至十二時閉會云

村長會議開幕

【綏後】縣公署行政科長爲便利推進縣政、力謀辦理向上之現更謀衛村事務強化計、特於月之十九日召開衛村長會議、討論一切事務進行方針云

感謝肺病良藥

敝人梁占元現年三十七歲患肺病五六年之久、初得咳嗽毫不注意、於去年間忽又吐血、病勢異常、夜不能安寢、飲食無味、面黃體瘦、各處調治毫未見效、舍弟於新京東北商行充火險主任、閱覽新聞、得知奉天國瑞藥店益壽丹肺病專門、藥濟人不在少數、乃給家來函囑做購服、初購兩盒、服下咳嗽逐日漸輕、夜能安眠、續購服數盒、所有之病霍然若失、體健如昔、至今未犯、感該藥店靈藥救我復生之恩、無以報、僅具數語略表微意、並介紹患同病諸君、速購服此丹、早除痛苦、請爲一試、方知敝言不謬也、益壽丹每盒十二付、國幣七圓、函購另加郵費二角、購藥處奉天市小北城門外西頭電車道路北國瑞藥店便是

鳴謝人地址瀋陽城南三區沙河鋪村亂木屯
氏名 梁占元謹啓

協和女子打字學院
隨時報名 隨時入學 附設印書部專打日滿文件 謄寫版刷
函索簡章 付郵三分
大連市富久町一一九七 電(三)五九六九

世界 大連 新日街 電話 三五三五六
今天公演 首輪新片 奇童歷險記 (三月二十二日起公映四天) 趙愛蘋 戴劍秋 葉笙 主演 滿洲映畫協會 出品 有聲巨片
特上藝公四出有古歌悲 選海華司一九品聲裝唱劇情 琵琶記 (陳燕燕 主演) 下期放映新片

宏濟大舞台 (陽曆三月二十三日起映三天) 今天二次輪新片 (華成 偉大古裝香艷特名 豔劇) 玉蜻蜓 (主演) 陸露明 張英 韓蘭根 殷秀岑 何劍飛 黑夜孤魂 (主演) 嘉容 徐風 兒光 尤照 下期獻演 國華新片 香艷恐怖

雇用女僕 數名 若有願就者請將履歷書及像片二張寄下(但限於能寄住宿內者) 天津日本租界大和公園前 扶容旅館別館 電話(三)三一二一

求工場 租買均可或工場用倉庫 坪數自五十坪至貳百坪 大連千代田廣場末政洋行 電話五一五三七番

滿洲國內外各地學院 商業簿記學院

東介紹欄

募集 從速夫 十八歲以上 日語了解及身體強健者 天神町五三 ヤサカ關東州本部

招待殷勤 室價低廉 中央旅館 大連常盤町二

虎骨花蛇藥酒 虎骨熊油膏 專治腰腸四肢疼痛 胃腹寒積痞塊腎寒 宮冷經痛帶下等症 每張壹元函購每次另加郵費二角 本藥酒功能通經活絡 開淤止痛 培元固本 補氣養血 主治半身不遂 腰腿疼痛 口眼歪斜 四肢麻木 肝胃氣痛 小腸疝氣 陰虛腎寒 及婦女經冷赤白帶下等症 每瓶五元 外埠函購另加郵費及木箱費八角 頭痛藥 專治偏正頭痛各神經痛及暈眩 更能消除鴉片癮者體內之積毒 每袋五角 每打伍元四角 函購每次加郵費二角 大宗批發到本號 或函商均可面議 老福順堂 本堂開設奉天大南關西大什字街

製造元 滿洲刃物製作所 奉天市朝日區東亞街志八 滿洲總代理店 利昌洋行 各種刃物 機械工具 塗料油脂 五金雜貨

先看貨←→後給錢 百聞不如一見! 千見不如一使! 敝洋行爲貢獻各界人士普能使用最優等萬年筆 特以優良物品… 定購時請將住址姓名商號用楷書記入 物品觀察後不欲定購者希即時返還是要 安東市一番通五丁目 歐亞洋行

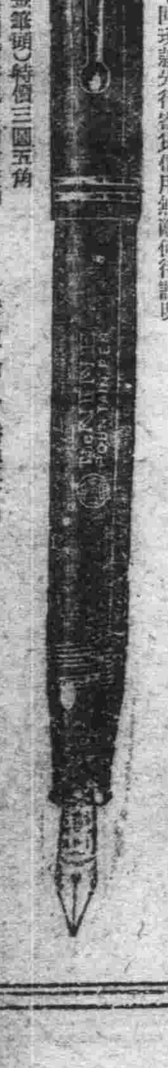

消化不良 國人最常見的胃腸病、就是消化不良的病了、但竟有因爲一時的輕視而受害的更不在少數、所以甚麼病也不可大意、有病就治那是最聰明的辦法了。
最根本的治法 消化不良患得的原因任何人都能明白的就是胃腸本身的機能衰弱了、那麼祗要加強其本能就會好的、若素是專能加強胃腸機能的良藥、又能鞏固其組織、確能使胃腸有力消化和吸收、該病自然就會好的。
適應症 胃腸諸症 未老先衰 產前產後 小兒虛弱 肺結核
胃腸營養 若素 包裝 一千錠 三百錠 粉末 九〇瓦 二七〇瓦 奉天 若素製藥株式會社

隆中策天下無二一批 黃頌嘯 林詞 (寓大連奧町中央俄國飯店樓上四號室談命兩元) 人物誌 滴天髓 紫微斗數 餘蔭堂總發行處

感謝 佛醫濟世 嬸婠肺病先後治愈 (3)

謝許桂坤居士詩函 本市永安街二〇七番地 (2)

北京星卜命相 神算雲遊奇子 立本大旅社 三樓上四七

專批八字 清談相法 預言家 靈驗無比 裕豐旅館樓上

耳鼻咽喉專門科 森本醫院 大連市大山通六十三番地 電話(二)五三〇七番 院長 醫學博士 森本辨之助

大東亞戰照片展揭幕
萬人空巷齊觀皇軍之威容
感奮之餘益固對戰決意

勝利的紀錄

大東亞戰爭開戰以來。百日於茲。無敵皇軍勢若破竹。戰續猛著。今也。西南亞十億民衆。於此戰捷。莫大感激歡喜。而決意一致團結貫徹大東亞共榮圈建設之大事業。當此之秋也。爲使後防民之赫々戰果及其辛苦。而感謝皇軍之念起見。由各界團體滿關百貨店組合。協和會等共同主辦之下。自二十二日起至二十六日。在三越百貨店及幾久屋百貨店舉開「大東亞戰爭寫眞展」。十足反映一般市民之非常時意識。第一日即二十二日天氣極好。又值禮拜天各會場觀衆皆極踴躍。顯呈盛況。該寫眞展。內容皆富北自寒冷之北滿。表示嚴然威容之骨東軍精銳。南至大東亞之全域皇軍威容。「或聽熙辰」。辛勤苦鬥而連戰連勝。擴長空之統空部隊之勇姿等照片。皆係

【勝利的紀錄】百貨店之寫眞展會人山人海（照片即大東亞戰爭照片展感奮之一般市民觀看之實況）

關東局特別會計　十七年度
編成諸重點概貌

【新京訊】關東局之本年度（昭和十七年度）特別會計預算。本預算及追加預算共計歲出入各爲一一八、一一一、七五三圓。比上年度、約增四一〇〇餘萬圓。其中新規增加之事項如次

一、擴充旅順工科大學之敎學物理學敎室。及獎勵科學研究並圖於旅設數學。物理化學等中等教育養成等之科學振興

二、新設滿系中等學校大連商業學堂及遞信青年訓練所增加旅順高等學校。及其他諸學校之學級。助成學校報國團。及圖於警備擴充日本人教育等

三、牛馬及其他畜產增殖。充實種畜場。獎勵增產高粱包米。及其他重要農作物並增加研究技術員等。擴充關務行政機構。如重要肥料供給確保助成金。擴充生產力

四、關於配給生活必需品普及代燃汽車。及經濟警察相談所新設等之經濟統制所之經費

五、新設全滿學校敎職員保養所之經費

六、其他關東神宮御造營軍事援護。振興海軍及航空。警察防衛。遞信事業。關東州與亞細亞公運動等之經費

調查各地勞工
大西監督官來連

備撰充諸經費

勤勞奉仕局勞務監督官大西清治氏。爲調查滿洲。華北。蒙疆。各地之勞働。二十二日抵連。作如左談話

於擴充強化大東亞戰下生產力之同時。勞働力之確保。乃爲緊急必須之問題。爲防止勞力之不足。故於日本內地。行以勞動力之配置。同時並圖技術之向上。期無遺憾一方不備因技術之向上。爲時不及。所以非作勞力補充不可因此應急補充必然招來質的低下。及能率之低下純及台灣等地方。業以此打開策。除本島之外。並招募華人勞働者。已收相當之成績。由此觀之。向日本內地輸送苦力。決無困難

放送會分送
建國操圖解

大連放送普及會。本諸厚生主旨。積極向市民獎勵建國體操。並且爲謀理解建國體操解圖匡正姿勢。曾印建國體操解圖頒向市民分送。促其照圖學習且在圖之背面。印有東亞全面圖。以示大東亞戰日本皇軍赫々武勳。總之該圖解並有濃厚的戰時色彩。爲市民頗歡迎云

愛水運動
奉公聯盟四月實踐事項

茲當春盆暖和。致上水道用水態形繁多。奉公聯盟爲其四月實踐事項之一。決行節水運動。以期喚起市民之愛水觀念促進實踐之强化。然其實施事項。除減少灑塘回數之外。並對消路撒水。灌溉蔬菜用水。皆使用房用過之水。尤其是水道更須留意。放完水後即得關閉水栓。不宜浪費。但據已往之經驗。而宿舍。公寓。病院等處。較之一般家庭多於濫費等處。以此若督促有責任者。不使自由放棄當可果成愛水運動。對此趣旨。市民頗一體徹底實踐

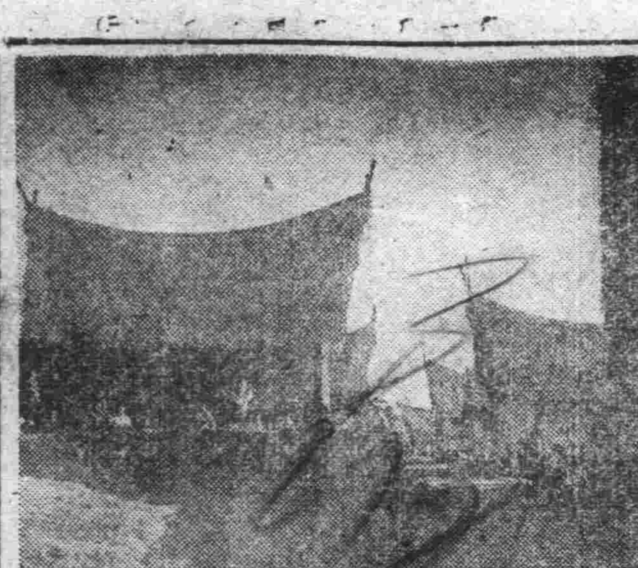

爪哇的素描（2）
島內居屋風景

我們大概也可以想像得到。爪哇的住宅是怎樣。住宅街上美麗的山莊。一座々的迴續蕾高入雲者的椰子樹。亭々玉立在庭前。大理石的簷廊。光澤得可以映照人影。暖風吹處。使能嗅到南國的濃樑的芳香庭院裡面。植有上等的玉簪花一類的花草。和夾竹桃等。茂盛的隨風搖擺

內部的設備。自然完全是西式的。宿室。飯廳。客廳。書室。高貴的傢具。純白的床鋪不消說。此種居室。當然是高級人種的住宅

至於爪哇人的部落。大部建在椰子林裡。是爲防備大風和豪雨的天氣時。或雨日常用的椰子果實。近便一些。房室極其簡單。只有用竹子絲製的四方東西。用以通光。並沒有甚麼所謂窗戶。不過土人也並不完全住的是。這樣屋子還是以介於住宅和小屋之間的房舍。最爲普通

婦女的風俗

爪哇婦女。看慣了也很美麗尤其是家裡的婦女們。皮膚也很白嫩。大眼睛瞪長的眉毛下。高大的鼻子。魁偉的肌體具有充分的健康美。頭髮擦的是椰子的香油。從不脫落一根漆里的髮。結在腦後。態插着梔子等的鮮花。別有一種人姿所穿的衣裙。長長的拖在下面十分發達的乳部。著以乳帶。露會的上面。用美麗的帶子纏着。免其墜下。外面再穿上紗羅的上衣。上衣的顏色。是隨着時節而異。六十歲的老人。也毫不在乎的着用紅色。綠色等。初見的時候。也許覺得奇怪。不然。若看慣也覺非常美麗。飾着珠玉的大型金耳環。沉重的垂在耳下。手腕和手指帶有寶石的金手飾。頸上也帶着項鍊。尤其是常外出的時候。都金銀珠寶。把所有的財產。都戴在身上。這也是她們的特習家境富裕甚麼也不做的女人。披肩淡々的絲縐的肩掛。從肩上灑洒的掛在兩腋處。工做的女人。這種披肩。就用質質的也戰皮來代替。就像寬的肩帶似的。從右肩掛在左腋下在街上走着買物。全部都放在這個肩掛裡面。肩掛擁有莫大的用處。連小孩們也都搭在這掛裡面。天氣冷的時候。還可以把頭包頭。住民衣服的經濟實在令人佩服。可有爪哇婦女是非常貞潔的。婦人的乳部。從不露出來。若多少有緊要事情也不喜歡跑步。再她們的性格。平和溫柔的。甚至於上火車眼看要趕不上的時候。也不像我們趕快的跑幾步。趕上前去。一切事情。完全信託於運命。不管世界之變動如何。只要能夠生存就可以了

婦女的生活

知識階級的婦女。自幼便受荷蘭教育。高等女學校爲最高學府。卒業後。便在家庭學習音樂。語學。社交。手藝等。這樣過她們快樂的生活。不過一般下級的婦女。老少全是幼稚得可憐。就是七十歲八十歲的老太婆。如果你問她多大年紀了。她也一定回答你說十八歲是令人覺得可笑。八、九歲就使她們作女工。苦力等的事情。粗衣粗食。純能甘然忍受她們不喜歡離去自己的故鄉。認爲那是最苦惱的事情。然而結婚後。却夫是夫。妻是妻。一樣十二歲便正式結婚了。孩子是孩子。對於衣食的經濟都是各自分別的。每天清晨。便都各自到各自的職場去出去作工。傍晚雖然也都回到家來。然而却也不能安享其樂圖的生活（照片即爪哇島之居住房屋）

四十九萬五千圓
大連商議之豫算

應經關東局呈請認可中之大連商工會議所昭和十七年度經費收支豫算案。以十九日付。遂下認可。新年度豫算總額爲四十九萬五千九十五圓。比前年度之三十三萬八千九百七十四圓。增加十五萬六千一百二十一圓。轉於支出豫算中之事業費。如十萬五百圓比前年度增六萬二千五百圓。在新規事業計畫中。與亞道場日輸兵營建設。補助費二萬圓。經合會費指導費四千圓。及商店組合聯合會費三萬圓。在方面支出之豫算。收支豫算（自十七年四月至十八年三月）如左（單位圓）

△收入之部

賦課金	四四八、六九五
寄付金	五、〇〇〇
雜收入	二六、五〇〇
過年度收入	一〇〇
滾存金	一五、〇〇〇
合計	四九五、二九五

△支出之部

給與費	一八二、九五〇
旅費	一二、〇〇〇
所費	七九、一〇〇
家屋費	五、一二〇
事業費	一〇〇、五〇〇
諸負擔金	一七、五一二
諸稅	一〇〇
交際費	八、〇〇〇
借入金償却費	五、七五〇
積立金	七〇、〇〇〇
雜費	五、〇〇〇
豫備費	九、二六三
合計	四九五、二九五

爲發展事業
國際決增資

國際運輸常務取締役田宮善三氏。爲作新任拜會。東渡。已於二十二日歸連。然滯京中由會社之古川社長。及津村常務。擬借十七年度第一回半期事業資金五百萬圓。進行折衝已得當局之諒解。本月末俟社長歸連、大體即可決定

茲當戰時局釀成輸送問題故爲社業之發展須將現在之資本金一千五百萬圓加倍增資。因無待言。且於十八年度當可實現云

確立市稅之體系
編十七年度豫算

爲大連市恒久財源由關東局移讓之國稅附加稅。市稅中特別稅。地方稅附加稅。統行歸加於十七年度。確立市稅之體系。總額約達四百五十萬圓四遊興稅之半分。亦行歸入其中。在支那事變以後。特對出入於紅燈街之人等。課以最高之稅率。於此大東亞戰。雖即由五成提至十成。而藝妓之賣行。依然大呈好調。至十七年度市稅編入豫想額。藝妓稅九萬三千七百餘圓。酌婦稅一萬三千三百餘圓。僱傭稅一萬七千八百餘圓。均爲莫大的金額

各省開拓義勇軍
訓練終了歸滿

由熱河。通化。三江各省協和會青年團滿系所選拔之六十四名。在內原訓練所歷經二個月。現已訓練終了。已得開拓義勇軍鍊成之眞髓。二十二日由通化省協和青年團統監部橋本定氏引率。精神煥發。業已歸滿。據其談稱如次

一月十三日入所。三月十七日修了。然而學習二個月。頗得實錢之經驗。惟於大東亞戰下最爲主要者不獨所謂技術。便是須有實踐之信念。此等於內原訓練所所得之經驗。以指導青年隊員等。爲大滿洲帝國盡有發展。有盡力奉公之覺悟。再一行下榻於市內錦水旅館。休息一夜二十三日北上（照片爲訓練完畢歸來之開拓團一行—撿閱乾）

爲謀蔬菜增產
擴充家庭菜園

對自家用蔬菜之增產茲將自第二年度於七十二萬大連市民之間「耕作」之增產氣勢。而已揭揚由十七年度。比前年度一躍倍增之目標。於是開始可能利用之空閒地。可許可市民開放爲自家用蔬菜之充足同時舉全市民挺身勤於增產之計畫。以入四月即至春耕蔬菜播種之期。故市增產課於左記日程以中川技師等講師而行巡廻講習

▽二十二日靜浦校▽二十三日向陽校△二十四日光明校△三十 五日常盤橋市場三階展示室▽二十六日大正校△二十七日沙河口校△二十八日甘井子校▽二十九日日出校▽三十日嶺前校▽三十一日松林校▽四月一日羽衣高女▽二日市役所市會議場▽三日朝日校

講習者爲自午後一時迄午後三時。此講習閉幕後即實費販賣種子。肥料藥劑其種類如次

△種子—土豆外十七種

△肥料—硫酸亞鏄 尼亞過燐酸石灰

△藥劑—除虫菊粉石鹼

再對栽培成績。僅對前年度春耕蔬菜實施立毛品評會。但十七年度於春秋二季。舉行「增產表彰」以期市民傾盡全力競爭耕耘。以穫增產戰士之美名中云

大廣場警防團
本日實施檢閱

州廳警察部。自開始檢閱各警防團以來。迄至十三日已檢閱金州。南山。普蘭店。三十里堡。貔子窩。城子疃各警防團。於收穫極好成績裡。已告終了。故將自二十三日。大連大廣場警防團。二十四日沙河口警防團。二十六日甘井子警防團。二十七日小崗子警防團二十八日水上警防團。逐次實施檢閱云

提倡利用廢物

【厚和】厚和市商務會。以現下正當大東亞民族聖戰。繼續奮鬥之際。當局正在提倡廢物利用收回一切物用。金屬物品。商民人等。自願寺銅斯意。速將所有廢銅爛鐵無用之物。自動獻納。以表示槍後赤忱。爰是。遂於十五日通知所屬之各業組合長。各公會會長飭予傳知所屬會員商號。務將所存廢銅爛鐵（包括破鐵藥品等物）高貴募集。即日送交該管所近警察官吏派出所內。但商民等對於以上事項。如能遵照勵行。則當局必予以特別之獎勵。以示嘉尚云

實施弘報講習

【厚和】土默特旗公署。爲強化該旗宣傳陣容。以昂揚興亞之意識。而促官民人等發揮全力以協力。於大東亞戰爭之進行計。特決定於三月十六日起。至二十二日止（原定二月末因準備未完移至現在）對全體弘報班員。實施弘人員講習。現該旗公署及附屬各機關各學校之弘報担當者。於十五日均已到署報到。自十六日起。預入於正式講習。已盟公署方面。信促該旗弘報宣傳效果之增大。並指派關係官吏。前往該旗。担當講習弘報實際工作一項。以資後進云

●高岡社長後任有人●

因高岡社社長。高岡又一郎氏死去。其後任社長。由現專務取締役高岡浩氏就任

泰東日報社

譯 滿 關東州民籍規則 寄留規則 全文

附兩規則撰寫法說明

百萬州民翹待之關東州民籍制度於昭和十七年三月二十日施行關其規則凡居住於關東州之滿華人均須徹曉本報爲此將該民籍規則與寄留規則全文譯爲滿文並附規則解說裝製成册以備州民申報手續之徹底明瞭茲爲優待關東州讀者計凡於昭和十七年三月一日至同年四月三十日間訂月報者均贈送壹册

非賣品

訂報壹月　贈送壹册

滿藝國防獻金大演劇

【新京】值此建國十週年佳期之滿洲演藝協會。爲慶祝建國十週年獻金於全滿八大都市舉行「國防獻金大演劇」。刻已籌備就緒。決定由本月廿九日。三十日兩日間開始。先在新京（新民劇院）開演。然後依次爲吉林（四月二日三日兩日間）哈爾濱（七。八。九三日間）四平市（十二。十三兩日間）奉天市（十七。十八。十九三日間）安東市（二十二。二十三兩日間）錦州市（二十六、二十七兩日間）營口市（三十日、五月一日兩日間）各地共歷十八日間。此次演劇之節目。規定爲「歌舞昇平」「西門豹」「時局劇辞」三項。票價規定晝間爲一元。一元五角二種。夜間爲二元。一元五角二種。此刻演藝正忙於準備擬色中云

春光明媚　應時齊備流行衣料　奧町　瑞康百貨店　電話二·六九五六番

緊要聲明

啓者敝號總經理業於陰曆正月初九日正式出號嗣後該君在外無論發生何事與敝號毫無關係恐未週知特此登報聲明

大連平和街一七　聚盛號啓　電話三五四〇八番

●滿洲法政學院廿五日畢業●

滿洲法政學院。於本月二十五日自下午六時。假該校講堂舉行第二十次畢業證書授與典禮

●第十方面學館廿四日畢業●

第十方面普通學館。定於本月廿四日午前十時。在該學館舉行第三回及補習科第一回畢業式

第二次學藝會
慶祝皇軍戰捷

【厚和】厚和市公署。以自大東亞戰爭開始以來。我忠勇之皇軍。即洋樹奇功。而屢傳捷報。現作光佔領。荷印降服之捷音。又漸續傳來。市署爲代表三十萬之市民。對於無敵之皇軍。作至誠之感謝。並祈祝皇軍武運長久計。茲特決定於三月二十一日。二十二兩日在本市公會堂。舉行慶祝皇軍戰捷第二次學藝大會。所有大會節目。均行制定。至於演奏之歌舞及新劇。亦由市署指導各校學生。加緊排練。一俟至期

經濟部發行裕民彩票中彩號票

第三十六回裕民彩票中彩號碼

康德九年三月十六日　經濟部

彩別	金額	號碼
頭彩	壹萬圓(1)	8,396
附彩（頭彩前後號數）	五拾圓(2)	8,395　8,397
二彩	參千圓(1)	33,519
附彩（二彩前後號數）	拾五圓(2)	33,518　33,520
三彩	壹千圓(1)	11,882
附彩（三彩前後號數）	五圓(2)	11,881　11,883

四彩　壹百圓(12)

930	35,213
5,902	37,092
7,420	40,294
11,178	41,939
25,709	42,085
26,924	47,603

五彩　五拾圓(24)

4,095	27,564
5,011	29,738
5,558	32,859
7,786	35,186
8,230	38,808
9,808	39,841
10,524	43,092
12,441	46,690
13,298	47,571
14,772	47,607
17,415	48,185
19,771	49,009

六彩　拾圓(120)

940	15,971	24,313	40,106	46,605
1,226	16,540	24,719	40,361	46,752
2,707	16,872	26,311	40,595	46,871
2,799	16,934	26,596	40,873	4[illegible]926
3,073	17,169	26,754	41,809	47,190
3,320	17,228	27,362	43,177	47,317
3,525	17,704	27,778	43,753	47,406
3,694	18,002	27,783	44,180	47,823
4,311	18,090	28,353	44,981	48,116
4,678	18,103	28,799	45,290	48,372
5,242	18,319	30,801	45,980	48,823
5,309	19,171	31,492	46,060	49,025
5,487	19,784	31,685	46,124	49,397
6,142	19,917	32,173	46,167	
6,326	20,130	32,533		
7,980	20,253	34,278		
8,191	20,739	34,310		
9,370	20,920	34,567		
9,949	20,970	34,685		
12,285	21,029	34,898		
12,480	21,050	35,766		
12,850	21,131	35,891		
13,164	21,196	35,925		
13,175	21,401	36,334		
14,114	21,614	37,395		
14,334	21,902	38,102		
14,733	22,132	38,211		
14,825	22,203	38,627		
15,351	22,356	38,707		
15,357	23,462	39,257		
		39,566		
		39,895		
		39,991		

七彩　五圓(480)

34	2,012	3,673	7,102	10,013	13,504	16,600	20,199	24,171	27,460	29,938	33,788	36,588	39,990	43,655	47,338
347	2,026	3,675	7,129	10,071	13,519	16,672	20,232	24,275	27,534	30,177	33,847	36,688	40,132	43,786	47,770
389	2,052	3,732	7,528	10,211	13,665	16,708	20,551	24,438	27,557	30,216	33,860	36,700	40,389	43,916	47,776
573	2,112	3,804	7,649	10,442	13,683	16,754	21,116	24,451	27,582	30,343	33,960	36,751	40,409	44,024	47,834
640	2,237	3,894	7,688	10,520	13,713	16,791	21,334	24,460	27,648	30,443	34,184	36,925	40,711	44,184	47,976
714	2,405	3,897	7,736	10,566	13,739	16,932	21,433	24,479	27,689	30,454	34,222	36,987	41,094	44,204	48,071
814	2,472	4,220	7,852	10,612	13,869	16,947	21,508	24,552	27,765	30,458	34,302	37,070	41,255	44,379	48,192
1,094	2,566	4,399	7,869	10,734	14,020	17,121	21,562	24,611	27,833	30,550	34,410	37,326	41,404	44,509	48,761
1,244	2,574	4,625	7,914	10,817	14,107	17,280	21,729	24,621	27,932	30,561	34,430	37,338	41,415	44,533	48,794
1,287	2,729	4,696	7,954	10,940	14,223	17,433	21,750	24,661	27,957	30,707	34,626	37,340	41,431	44,661	48,820
1,310	2,895	4,706	7,999	10,958	14,224	17,509	21,825	24,711	28,105	30,913	34,687	37,370	41,537	44,707	48,913
1,400	2,997	4,795	8,003	11,006	14,263	17,623	21,995	24,993	28,178	31,031	34,689	37,400	41,678	44,712	49,262
1,610	3,202	4,925	8,118	11,031	14,304	17,828	22,137	25,092	28,282	31,256	34,691	37,507	41,733	44,762	49,432
1,671	3,293	5,035	8,243	11,127	14,[illegible]19	17,833	22,163	25,098	28,465	31,367	34,754	37,538	41,836	45,112	49,476
1,946	3,370	5,080	8,599	11,165	14,343	17,920	22,178	25,117	28,582	31,373	34,942	37,633	41,839	45,149	49,481
1,999	3,632	5,244	8,817	11,266	14,362	17,927	22,232	25,249	28,734	31,553	34,945	37,903	41,904	45,853	49,695
		5,268	8,869	11,425	14,510	17,931	22,280	25,307	28,809	31,576	35,044	37,905	41,905	45,866	49,739
		5,[illegible]	8,875	11,569	14,691	17,944	22,303	25,362	28,867	31,588	35,112	38,008	41,945	45,977	49,855
		5,491	8,992	11,839	14,828	17,987	22,456	25,720	28,896	31,710	35,295	38,134	42,095	46,049	49,906
		5,588	9,182	11,900	14,974	18,039	22,485	25,910	28,952	31,860	35,484	38,442	42,151	46,127	
		5,623	9,211	11,916	15,021	18,379	22,557	25,968	28,987	31,947	35,532	38,531	42,194	46,193	
		5,671	9,233	11,983	15,031	18,670	22,588	26,096	29,010	32,104	35,656	38,619	42,313	46,225	
		5,717	9,353	12,072	15,304	18,917	22,760	26,220	29,084	32,120	35,702	38,881	42,448	46,280	
		5,846	9,358	12,234	15,313	18,929	22,804	26,689	29,093	32,433	35,727	38,907	42,585	46,467	
		6,113	9,388	12,512	15,373	19,067	22,846	26,779	29,288	32,593	35,801	38,033	42,733	46,571	
		6,182	9,417	12,563	15,493	19,133	22,906	26,806	29,353	32,635	35,860	39,306	42,888	46,874	
		6,338	9,421	12,676	15,701	19,500	22,940	26,811	29,360	33,133	35,895	39,422	42,91[illegible]	46,876	
		6,339	9,534	12,692	15,824	19,567	23,129	26,931	29,404	33,205	36,036	39,467	42,932	46,898	
		6,499	9,574	12,905	15,854	19,686	23,220	26,955	29,557	33,326	36,260	39,507	42,985	47,111	
		6,922	9,591	12,909	15,910	19,814	23,447	27,104	29,648	33,372	36,441	39,665	43,064	47,118	
		6,947	9,651	13,213	16,246	20,012	23,663	27,148	29,755	33,510	36,453	39,805	43,068	47,150	
		6,987	9,673	13,271	16,284	20,103	23,762	27,154	29,826	33,708	36,487	39,886	43,069	47,153	
		7,096	9,952	13,357	16,390	20,155	24,021	27,323	29,848	33,775	36,585	39,890	43,395	47,329	

末彩　壹圓（4,999）

6字

特彩（八彩）　金圓（1,500）

(1) 末尾兩字爲22者計500號（末尾二桁ノ番號ガ22ナルモノ500本）	(2) 末尾兩字爲88者計500號（末尾二桁ノ番號ガ88ナルモノ500本）	(3) 末尾兩字爲00者計500號（末尾二桁ノ番號ガ00ナルモノ500本）
22	88	100
122	188	200
222	288	300
322	388	[illegible]
422	488	500
522	588	600
622	688	700
722	788	800
822	888	900
922	988	1,000
1,022	1,088	1,100
1,122	1,188	1,200
1,222	1,288	1,300
1,322	1,388	1,400
1,422	1,488	[illegible]
48,522	48,588	[illegible]
48,622	48,688	[illegible]
48,722	48,788	[illegible]
48,822	48,888	[illegible]
48,922	48,988	[illegible]
49,022	49,088	[illegible]
49,122	49,188	[illegible]
49,222	49,288	[illegible]
49,322	49,388	[illegible]
49,422	49,488	[illegible]
49,522	49,588	[illegible]
49,622	49,688	[illegible]
49,722	49,788	[illegible]
49,822	49,888	[illegible]
49,922	49,988	[illegible]

中華棧

總號大連市奧町七二番地　新社常陸町三三番地

旅館　房屋寬濶潔淨旅客舒適
通關　海陸運送通關代辦
運輸　手續敏捷費低廉
代理　滿洲火災海上保險株式會社特約代理店及一般雜貨物代客買賣

電話　奧町　常陸町
旅館部 ㊁㊁㊁㊁　經理部 五五七一　運輸部 五五九六　客室部 五七五九　雜貨部 五四三七四　〇四〇一六

淋病及赤白帶 請服京城都藥房淋藥 保能全癒

急告

今本行募集中之增資新股因應募業已超過以三月二十一日爲限中報受理即行截止特此謹告

康德九年三月二十三日

新京特別市大同大街第三〇二號

滿洲興業銀行

標準時計　美觀眼鏡　精工修理

大連浪速町華洋行前

亨得利時計眼鏡行

電話二一五六二番

保肺露

止咳平喘特長如次

一、肺部含蓄之痰必借咳嗽之力以震出之保肺露能溶化黏痰頑痰如水毫不費力便可排出咳嗽無由發作自然淨止矣

一、氣管因受刺激發生痙攣故有氣促哮喘現保肺露能鎮靜呼吸器官緩解氣管痙攣使呼吸舒暢哮喘平息

一、藥物每多辛辣濁味患者入口爲難以致拖延轉重保肺露氣香味甜絕無不良臭味雖婦女小孩及最惡服藥之人皆樂服用

定價二圓　一圓二

發行所奉天大西邊門外

寶康大藥房

京城都藥房淋藥

世界推特的神効秘藥　好評噴々

◎本藥爲予防花柳病絕妙之聖藥

藥價：試藥貳圓　◎半劑四圓　◎一劑八圓

主治効能：男子急慢性淋疾一切　女子赤白帶下症（淨道）　淋毒性關節炎膀胱炎　睾丸炎攝護腺炎　化濃性腫物一切

◎本藥並無代用品

合資會社都藥房

全滿各地到處藥店均有代售

◎白發白中　◎保能斷根　◎永不再犯

男女患者請從速服用以免病勢延長

一劑八圓即足

胃藥舒肝　健胃丸

此藥專治男婦肝鬱氣痛消化不良飲食停滯時常打嗝嘔吐酸水心胃脹痛兩脇攻痛及心口痛兩脇脹滿心腹痞塊氣逆上攻食積寒積因氣化濃散積消聚心臟病等症服之平肝順氣活血各因氣因食所患胃病最佳藥品無論老幼男女皆可服之每盒三角每元一元二角

各藥房均有

血毒淋病　尅毒丸

專治各種梅毒五淋白濁一切下疳口瘡便毒橫痃血疝升天落後梅瘡及紅白淋症淋病火淋犯淋病喉瘡毒等症急性慢性淋病或腎虛作渴遺精及久漏小水不清頻數有血溺痛等症無論新久淋濁服之立效

每盒一圓半　打五圓郵費不在內

總發行　奉天鐘樓北　關東大藥房

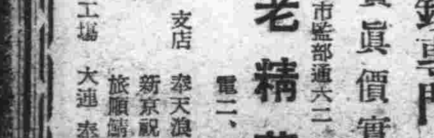

眼鏡專門　貨眞價實

各種鏡片　責任製造

老精華眼鏡公司

大連市監部通六二　電二、三六七三

支店　奉天浪速通一六　新京祝町二ノ七　旅順鶴江町五九

工場　大連　奉天　新京

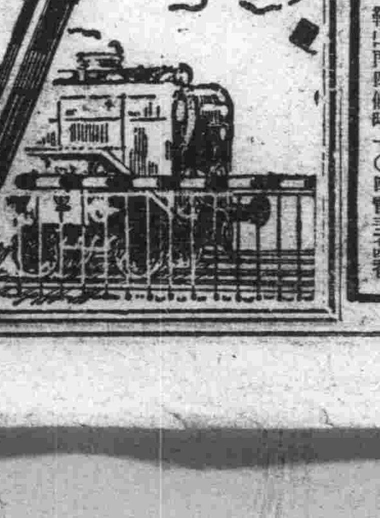

東亞第一　クエカー　自來水筆

大連　萬年筆博士

直輸入商

日本棉花株式會社代理部

株式會社紀昌洋行

本店　大連山縣通大倉ビル　電話八〇四七番

支店　奉天八幡町七　電話三·二六〇〇番

出張所　新京朝日通十九　電話三·六八二一番

同　鞍山南四條町一〇四　電話三七番

室內裝飾織物　皮革布　嗶嘰咖啡細　昭尊原料　塗料

淋疾與不姙症請服都藥房之淋藥

各地藥房均有代售

下奶育嬰唯一良藥

賽湧泉生乳靈

批發處　奉天大南門

雙消散

水臌第一　白濁第一　單腹脹　腫脹

每包一元

治愈痔淋病

[illegible]

感謝治愈瘰癧鼠瘡

[illegible]

感謝人奉天市大西關藝術街 田世榮啓

請患婦女病者注意

[illegible]

鳴謝人 瀋陽城北沈且 張素雲啓 （1）

廣東金製 烏鷄白鳳丸

說明 金製烏鷄白鳳丸乃廣東省百數年之久為婦科第一出品 主治 ……

特長 ……

金勃先藥房

林五洲藥房、安東東益增、中興藥房、牡丹江惠存厚 ……（3）

當日止咳 益肺丸

此藥係家傳經驗秘方，屢試屢驗，專治男女老年咳嗽、勞傷咳嗽、新咳、久咳、干咳、痰喘、肺病、吐血、胸痛……

總發行 新大陸藥行 奉天外埠大南門裏大街路東 （2）

治癒腎病 腦筋衰弱

敝人徐德森現年二十五歲……

徐德森謹啓

羊癎瘋靈藥出現！

育赤散 靈驗

▲羊癎瘋雖多年為患他藥所不能治者本藥負責治愈

▲育赤散治羊癎瘋有立時止抽之功効

連續服之（量病之輕重而定）必能去根終身不犯

一星期犯病一次用藥二付管保一星期不犯 一月犯病一次或二次用藥七付管保一月不犯

並治瘋癲神經病及小兒抽瘋皆有極速極準之功効患者勿失一時之機而留畢生之累（一袋定價壹圓）

齡龜飲

▲主治半身不遂腰腿疼疼男子腎虛性交無力婦女血寒腹痛抽筋久不受孕服用一盒即生奇効（一盒貳圓）

歡迎代理函購即寄以上兩種藥 每次買足二十付以上照定價八扣 藥欵代金引換零買見欵寄藥

撫順市中和馬路三丁目四十番地 總製藥廠 德善堂

唐山市春季賽馬

民國三十一年

一、日期 三月 28、29、30 四月 3、4、5、9、10、11、12

二、地點 唐山市賽馬場（市營路）

三、觀衆 歡迎參觀槪不收費

四、注意 遇雨順延

唐山市賽馬會

大連 中央文具店

浪速町五十四番地 電話六二五五五番

治淋特效 治淋特效

萬人絕讚！

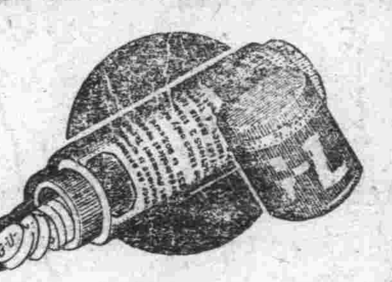

世界上認為最大發見的淋藥成分，曾經引起了醫學界底革命，是在近幾年底事。根據這成分而製成的治-尿-塞，本號把它介紹到國內是在發見當時起始的。這期間，利用它那獨特的化學療法，治愈了無數患者，是我們不能否認的事實。

然而，到現在還有許多人，亂用不可靠的淋藥，因而叫苦連天着。本號為了拯救這些不幸的患者，為了肅清這萬惡的淋病，又把治-尿-塞介紹到患者底面前，眞是值得我們來追憶而讚嘆的！

包裝 24片 （全國有名藥房均售）

治·尿·塞

G-U-CIDE

有限 股份 公司 瀛洲柳韓公司

奉天市朝日區義光街五段九六號

聯行：大連市大黑町二九號

北臺・天津・京城

治淋特效 治淋特效 治淋特效 治淋特效

光輝於歷史

淋疾 最高級化學療法

方今之世 醫學發達 而新藥續出 遂宛若雨後春筍 盛則盛矣 然徒使患者於取捨去就 茫然不知所從 此種現象 殊非大衆之福利也

「脫爾沼淋」片 以獨立雞群之勢 久為淋界所景仰 自發售以來 所經救癒之人 難以數計 其超越的殺菌、消毒、鎭痛三大作用 蓋已達於治淋藥之最高理想 故「淋疾則脫爾沼淋」之呼聲早已廣聞於中外矣

【包裝】 50片 100片 300片

製造 塩野義商店 大阪市東區道修町三丁目

塩野義製藥品株式會社 奉天市敷島區協和街

ST-X8

塩野牌 脫爾沼淋片

淋疾豫防與不姙症請用都淋藥！

劉氏定風丹治癒驚風

[illegible]

（2）

眼睛鮮明是寶貝 目力損衰最危險

二角五分 四角五分

遠邁兒：較從來眼劑根本不同，實在能癒沙眼，炎眼以及一切目病，更能補强眼睛組織，以增目力而防眼疾。

遠邁兒：同時可以解消眼倦立竿無上快活，又能補給眼睛榮養，所以常用必定得到潤麗艷美的雙眸。

總發賣處 股份有限公司 玉置商店 東京市日本橋區本町一丁目

眼科新劑

遠邁兒

SMILE

轉約店 日本賣藥株式會社

時計眼鏡照相材料照相館

史惟記時計店

大連浪速町二丁目四三 電話二一三二二二

最新發明驅梅清毒聖藥

清血解毒 海波藥

梅毒症、世人皆知、此病、一經傳染、毒性發作、小則殘廢肢體傳染妻妾、大則名敗身亡、殃及子孫、若不早治、其害無窮、此藥專治、各期梅毒、梅毒入骨、魚口惡瘡、遺傳性梅毒、小兒胎毒、其他因血液不潔而起之各皮膚病均奏特效

清血解毒 海波藥 是 梅毒、惡瘡、皮膚病的安全治療內服藥

五洲大藥房發行

總發行所 奉天市瀋陽區一德街 五洲大藥房 電話四三一二二九號

染白髮紅毛之靈液 那伊斯

各界淑女諸位啊！倆們趕快購得靈液「那伊斯」染髮染髮、那麼着倆們的頭髮、一定倍舊加增美麗光澤、永遠不知老罷。

「那伊斯」原來染髮爲容易、若是每月將此一染、不但顏色永遠保持、而且加倍光澤、並無走色及毛髮損傷之弊、而永保染色。女史各位再試試能。

試用瓶 小瓶 大瓶

本品附有華文仿單各藥房均有發售

N-9

補爾多壽

補血强壯

長生不老憑此藥 早晚一杯百病消

◎增精補血 ◎促進榮養 ◎產前產後 ◎弱兒救星 男女老少皆宜！

株式會社 滿洲澤友吉商店

B.172

淋疾與婦人病請用 京號 都藥房之淋藥!!

痰喘 肺病

秋去冬來 氣候轉寒 痰喘肺病老年咳嗽應時而起

隴西氏理肺丸

大盒二元四角 小盒一元二角

爲肺臟一切病的無上療法

小兒咳嗽喘息百日咳嘗內藥隴西氏清肺散

大五角 小三角

各地大藥房均有代銷

奉天市大西邊門外鴻育堂出品